

KARIGANE

かりがね

No

410

[季刊] かりがね

発行人／社会福祉法人かりがね福祉会
昭和54年9月26日 第三種郵便物認可
3、6、9、12月1日発行
2025年9月1日発行

秋

Contents

表紙 OIDEYO ハウス

裏表紙 職場いきいきアドバンスカンパニー

運営会費ご加入のお願い 編集後記

上小地区障がい者スポーツ大会・・・1P・2P

うちまちファンマーチ・・・3P・4P

2024 年度決算報告 感謝録・・・5P・6P



地域の行事で、

笑顔がはじけた1日

スポーツ大会
に行ってきました！

かりがね福祉会では、昨年度より上小地区障がい者スポーツ大会に参加しています。コロナ禍においても開催されていた大会ですが、マラソンや他の陸上競技など、よりスポーツ中心の大会でした。コロナ禍が明けてからはボッチャのような楽しみやすい競技が開催されており、今年度は競技の空き時間にも楽しめるゲームが企画されていました。みなさん、のびのびと明るい笑顔を見せながら参加されていました。



「ボッチャ」

ボッチャとは、2チームで交互にボールを6回投げて、先行が最初に投じたジャックボールと呼ばれるボールにどれだけ近づけるかを競うスポーツです。ルールが似ているため、「地上のカーリング」と呼ばれています。「どんな人でもできるスポーツ」とも呼ばれており、車椅子に乗ったご利用者様も、生き生きと楽しまれました。



「魚釣り」

魚の絵にフックをひっかけて釣り上げる。簡単に見えて意外と難しい競技ですが、みなさん器用に釣り上げていました。裏側には点数が書かれており、それを見て一喜一憂する楽しみもあります。サンダルは何点だったのでしょうか……？





「卓球」

みなさんで台を囲んで卓球をしました。ボールが落ちないから簡単！かと思いきや、ネットに引っ掛かるので意外と難しそうです。それでもみなさん、ニコニコと楽しまわっていました。



「パン食い競争」

大きな口を開けて、みなさんパンを取っていました。パン食いですが、中には手で取った人もいたりとかないとか……。みなさん思い思いに楽しめたようです。競技後には、戦利品を召し上がられていました。

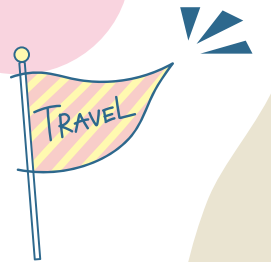

上小地区障がい者スポーツ大会では、ご利用様が体を動かしながら、楽しそうに活動へ取り組まわっていました。かりがね福祉会では、地域とのつながりによって、ご利用様の余暇の楽しさを広げることができると考えています。また、そのようなつながりを通して、ご利用様が地域で生活する一員であると地域の方々に知っていただきたいとも考えています。これからもかりがね福祉会では、地域でのイベントや行事への積極的な参加を通じて、地域とのつながりを大切に支援を行っていきます。



うちまちファンマーチ

2020年以降、新型コロナウイルス流行により、世界中のお祭りやイベントが中止になる中で、かりがねフェスティバルも中止となってしまいました。新型コロナウイルスが5類に移行してしばらく経った今、改めて「かりがね福祉会のお祭り」を開催したいという声が委員会にも届くようになりました。そこで、家族会と地域交流委員会が中心となり、新しい形の「お祭り」の在り方を模索しながら、企画・準備を進めてきました。皆様に楽しんでいただけるよう、「食」「音楽」「レクリエーション」という3つのテーマを軸に、日頃からお付き合いのある地域の飲食店「ひばり調理室様」「福田さんのポン菓子様」「プランソレイユ様」「わっしょい弁当様」に出店していただき、地元の小中学校・いきいきサロンで活躍されている「ひなたぼっこ会様」にステージ発表を依頼しました。家族会のボランティアさんにも、趣向を凝らしたお楽しみ企画を考えていただきました。

当日は、あいにくの雨天でしたが、屋内会場「真田農林物産展示販売施設」及びテントをお借りした「真田の郷まちづくり推進会議様」のご協力のおかげで充実した1日を過ごすことが出来ました。

初めての企画の中で、いろいろと至らない点もありましたが、ご利用者様の笑顔をたくさん拝見し、終わってみれば「楽しかったよ。また、やろうね」と感想を寄せていただくことが出来ました。イベント名である「うちまちファンマーチ」には、かりがね福祉会の皆様と地域の皆様が繋がり、楽しい風を起こしながら外に繰り出していきたいという想いを込めました。これからも地域の皆様に、ご参加いただきながら、継続的に開催していきたいと思っております。ご参加・ご協力いただき、誠に有難うございました。

地域交流委員会 副委員長 堀内敬祐



うちまちファンマーチは、企画から参加し、当日の運営も含めてご利用者様、ご家族様が楽しんでいただけるように努力しました。私自身もかりがね福祉会に就職して初めての委員会だったこともあり、緊張していました。迎えた当日は、あいにくの天気でしたが時折雨も止み過ぎしやすい気候になりました。うちまちファンマーチが始まるとたくさんお客様がきて下さり、とてもいい表情をされていたのを今でも覚えてます。おかげさまでご利用者様から「ありがとう！おいしかった！楽しかった！」と声をかけていただき大成功で終わる事ができました。今後も地域の方々やスタッフの皆さんと楽しい企画を作っていけたらと思います。

かりがね福祉会スタッフ さなだの杜 河原孝幸

■資金収支計算書 自 令和 6年 4月 1日 ～ 至 令和 7年 3月31日

第一号第一様式（第十七条第四項関係）（単位：円）

勘 定 科 目			予算 (A)	決算 (B)	差異 (A) - (B)
事業活動による収支	収入	就労支援事業収入	6,350,000	5,361,365	988,635
		障害福祉サービス等事業収入	914,723,000	913,428,387	1,294,613
		経常経費寄附金収入	7,420,000	7,402,500	17,500
		借入金利息補助金収入	0	0	0
		受取利息配当金収入	427,000	401,330	25,670
		その他の収入	6,008,000	6,124,785	-116,785
		流動資産評価益等による資金増加額	0	0	0
		事業活動収入計 (1)	934,928,000	932,718,367	2,209,633
	支出	人件費支出	637,253,000	630,980,284	6,272,716
		事業費支出	142,097,000	131,443,316	10,653,684
		事務費支出	106,001,000	92,099,295	13,901,705
		就労支援事業支出	6,435,000	6,281,365	153,635
		利用者負担軽減額	0	0	0
		支払利息支出	180,000	163,694	16,306
		その他の支出	0	0	0
		流動資産評価損等による資金減少額	0	0	0
	事業活動支出計 (2)	891,966,000	860,967,954	30,998,046	
	事業活動資金収支差額 (3)=(1) - (2)		42,962,000	71,750,413	-28,788,413
施設整備等による収支	収入	施設整備等補助金収入	0	0	0
		施設整備等寄附金収入	0	0	0
		設備資金借入金収入	0	0	0
		固定資産売却収入	0	0	0
		その他の施設整備等による収入	0	0	0
		施設整備等収入計 (4)	0	0	0
	支出	設備資金借入金元金償還支出	11,979,000	11,978,000	1,000
		固定資産取得支出	46,479,000	46,476,750	2,250
		固定資産除却・廃棄支出	0	0	0
		ファイナンス・リース債務返済支出	0	0	0
		その他の施設整備等による支出	0	0	0
		施設整備等支出計 (5)	58,458,000	58,454,750	3,250
	施設整備等資金収支差額 (6)=(4) - (5)		-58,458,000	-58,454,750	-3,250
その他の活動による収支	収入	長期運営資金借入金元金償還寄附金収入	0	0	0
		長期運営資金借入金収入	0	0	0
		長期貸付金回収収入	0	0	0
		投資有価証券売却収入	0	0	0
		積立資産取崩収入	0	0	0
		その他の活動による収入	0	0	0
		その他の活動収入計 (7)	0	0	0
	支出	長期運営資金借入金元金償還支出	0	0	0
		長期貸付金支出	0	0	0
		投資有価証券取得支出	0	0	0
		積立資産支出	30,969,000	30,963,076	5,924
		その他の活動による支出	0	0	0
		その他の活動支出計 (8)	30,969,000	30,963,076	5,924
		その他の活動資金収支差額 (9)=(7) - (8)	-30,969,000	-30,963,076	-5,924
予備費支出 (10)		614,000	0	614,000	
当期資金収支差額合計 (11)=(3)+(6)+(9) - (10)		-47,079,000	-17,667,413	-29,411,587	
前期末支払資金残高 (12)		777,726,004	777,726,004	0	
当期末支払資金残高 (11)+(12)		730,647,004	760,058,591	-29,411,587	

■事業活動計算書 自 令和 6年 4月 1日 ～ 至 令和 7年 3月31日

第二号第一様式（第二十三条第四項関係）（単位：円）

勘定科目		当年度決算 (A)	前年度決算 (B)	増減 (A) - (B)	
サービス活動増減の部	収益	就労支援事業収益	5,361,365	3,984,509	1,376,856
		障害福祉サービス等事業収益	913,428,387	877,975,322	35,453,065
		経常経費寄附金収益	7,402,500	4,013,000	3,389,500
		その他の収益	0	0	0
		サービス活動収益計 (1)	926,192,252	885,972,831	40,219,421
	費用	人件費	637,721,952	614,421,223	23,300,729
		事業費	131,443,316	122,956,305	8,487,011
		事務費	92,099,295	87,868,890	4,230,405
		就労支援事業費用	6,281,365	5,134,959	1,146,406
		利用者負担軽減額	0	0	0
		減価償却費	40,722,969	40,170,173	552,796
		国庫補助金等特別積立金取崩額	-17,823,147	-17,812,324	-10,823
		徴収不能額	0	0	0
徴収不能引当金繰入		0	0	0	
その他の費用	0	0	0		
サービス活動費用計 (2)	890,445,750	852,739,226	37,706,524		
サービス活動増減差額 (3)=(1) - (2)		35,746,502	33,233,605	2,512,897	
サービス活動外増減の部	収益	借入金利息補助金収益	0	0	0
		受取利息配当金収益	401,330	10,144	391,186
		有価証券評価益	0	0	0
		有価証券売却益	0	0	0
		投資有価証券評価益	0	0	0
		投資有価証券売却益	0	0	0
		その他のサービス活動外収益	6,124,785	11,736,375	-5,611,590
	サービス活動外収益計 (4)		6,526,115	11,746,519	-5,220,404
	費用	支払利息	163,694	214,328	-50,634
		有価証券評価損	0	0	0
		有価証券売却損	0	0	0
		投資有価証券評価損	0	0	0
		投資有価証券売却損	0	0	0
		その他のサービス活動外費用	0	0	0
		サービス活動外費用計 (5)	163,694	214,328	-50,634
	サービス活動外増減差額 (6)=(4) - (5)		6,362,421	11,532,191	-5,169,770
経常増減差額 (7)=(3)+(6)		42,108,923	44,765,796	-2,656,873	



特別増減の部	収益	施設整備等補助金収益	0	0	0
		施設整備等寄附金収益	0	0	0
		長期運営資金借入金元金償還寄附金収益	0	0	0
		固定資産受贈額	1,315,600	0	1,315,600
		固定資産売却益	0	0	0
		その他の特別収益	0	0	0
		特別収益計 (8)	1,315,600	0	1,315,600
	費用	基本金組入額	0	0	0
		資産評価損	0	0	0
		固定資産売却損・処分損	391,012	3	391,009
		国庫補助金等特別積立金取崩額（除却等）	0	0	0
		国庫補助金等特別積立金積立額	0	104,500	-104,500
		災害損失	0	0	0
		その他の特別損失	0	0	0
特別費用計 (9)		391,012	104,503	286,509	
		特別増減差額 (10)=(8)－(9)	924,588	-104,503	1,029,091
当期活動増減差額 (11)=(7)+(10)		43,033,511	44,661,293	-1,627,782	
の繰越活動増減差額	前期繰越活動増減差額 (12)		1,007,285,750	962,624,457	44,661,293
	当期末繰越活動増減差額 (13)=(11)+(12)		1,050,319,261	1,007,285,750	43,033,511
		基本金取崩額 (14)	0	0	0
		その他の積立金取崩額 (15)	0	0	0
		その他の積立金積立額 (16)	25,000,000	0	25,000,000
	次期活動増減差額 (17)=(13)+(14)+(15)－(16)		1,025,319,261	1,007,285,750	18,033,511

貸借対照表 令和 7年 3月31日 現在 第三号第一様式(第二十七条第四項関係) (単位:円)

資産の部				負債の部			
科 目	当年度末	前年度末	増 減	科 目	当年度末	前年度末	増 減
流動資産	863,069,412	896,247,008	-33,177,596	流動負債	148,311,016	164,020,607	-15,709,591
現金預金	679,524,258	708,035,822	-28,511,564	事業未払金	55,797,892	63,398,368	-7,600,476
事業未収金	183,385,934	187,943,516	-4,557,582	1年以内返済予定設備資金借入金	11,000,000	11,978,000	-978,000
前払金	121,220	229,670	-108,450	未払費用	40,212,724	44,026,380	-3,813,656
前払費用	38,000	38,000	0	預り金	7,000,205	11,096,256	-4,096,051
固定資産	865,144,733	831,084,320	34,060,413	賞与引当金	34,300,195	33,521,603	778,592
基本財産	571,932,034	563,206,100	8,725,934	固定負債	93,336,696	101,954,652	-8,617,956
土地(基本財産)	163,928,203	123,461,134	40,467,069	設備資金借入金	42,916,000	53,916,000	-11,000,000
建物(基本財産)	408,003,831	439,744,966	-31,741,135	退職給付引当金	50,420,696	48,038,652	2,382,044
その他の固定資産	293,212,699	267,878,220	25,334,479	負債の部合計	241,647,712	265,975,259	-24,327,547
建物	43,293,402	45,960,991	-2,667,589	純資産の部			
構築物	89,404	89,404	0	基本金	62,482,506	62,482,506	0
機械及び装置	444,851	518,361	-73,510	基本金	62,482,506	62,482,506	0
車輛運搬具	1,662,430	2,824,971	-1,162,541	国庫補助金等特別積立金	207,745,161	225,568,308	-17,823,147
器具及び備品	5,765,611	3,883,136	1,882,475	国庫補助金等特別積立金	207,745,161	225,568,308	-17,823,147
ソフトウェア	96,800	123,200	-26,400	その他の積立金	191,019,505	166,019,505	25,000,000
投資有価証券	20,000	20,000	0	移行時特別積立金	6,350,000	6,350,000	0
退職給付引当資産	50,420,696	48,038,652	2,382,044	人件費積立金	5,000,000	5,000,000	0
移行時特別積立資産	6,350,000	6,350,000	0	修繕費積立金	57,700,000	57,700,000	0
人件費積立資産	5,000,000	5,000,000	0	備品等購入積立金	30,500,000	25,500,000	5,000,000
修繕費積立資産	57,700,000	57,700,000	0	設備整備等積立金	86,962,505	66,962,505	20,000,000
備品等購入積立資産	30,500,000	25,500,000	5,000,000	返済積立金	4,507,000	4,507,000	0
設備整備等積立資産	86,962,505	66,962,505	20,000,000	次期繰越活動増減差額	1,025,319,261	1,007,285,750	18,033,511
返済積立資産	4,507,000	4,507,000	0	次期繰越活動増減差額	1,025,319,261	1,007,285,750	18,033,511
霊園永代使用权	400,000	400,000	0	(うち当期活動増減差額)	43,033,511	44,661,293	-1,627,782
資産の部合計	1,728,214,145	1,727,331,328	882,817	純資産の部合計	1,486,566,433	1,461,356,069	25,210,364
負債及び純資産の部合計				負債及び純資産の部合計	1,728,214,145	1,727,331,328	882,817

脚注 1.減価償却費の累計額 630,196,061円 2.徴収不能引当金の額 0円

感謝録

皆様のご支援・ご協力に感謝申し上げます。

※敬称略させていただきます
2025年4月1日〜2025年6月30日

寄贈物品

いちこの家 堀内淳 佐藤汰嘉子 高寺陽子 北澤 坂口真由美 青木和男
小竹昭雄 大久保範子 匿名 綾沢不二雄 高尾優子 安藤善晴
オートバル信州うえだ
アルミ缶 牛乳パック 新聞 ハガキ レタス 使い捨てエプロン プレンダー お茶

寄付金

田中快秋 10,000円

2025年度運営会員ご入会者

■長野県 清水君枝 小林彰 小林治蔵 佐藤汰嘉子 田中快秋 山崎喜代
北澤雄司 中澤廣幸 大久保順子 若林雅一 塚田弘人 小林典子 荒木克子
若林喜久雄 小池恵美子 高寺陽子 安藤善晴 末永亜季 相澤喜世子
大島政雄 佐々木良子 山越重信 加々美礼子 渋沢電設代表取締役渋沢健一郎
堀内和子 水野莊太郎 逸見信一郎 西入一義 飯島富士雄 佐藤琢磨
山口千春 堀内淳 丸山節雄 水野光豊 山崎寿雄 大坪義朗 中村勝
中島房枝 二本浩 武井美央 山辺澄子 池田明朗 松浦千鶴子 櫻井秀和
竹内洋一 下田一子 宮島久雄 宮島国彦 松井順子 和泉たい子 宮澤哲也
北村志津子 宮永茂行 宮澤裕子 徳増征二 樋口俊文 保母和子 渡邊務
佐々木岳二 月内けさみ 小西葉子 辰野宗味 坂口哲雄 坂口真由美
西牧祐紀 西沢理恵 中村彰 内堀真也 小林克洋 村上温・聖美
ホテルやまびこ代表桑田進 青木千浪 三井和哉 西牧恵子 甲田好孝
林昇一・美代子 荻原美代子 矢島節子 田玉洋子 中村瑞穂 久保邦久

2025年度運営会費納入金額

(2025年4月1日〜2025年6月30日)

	会員数(名)	会費(円)
長野県	100	508400
北海道	2	8000
東北地方	1	2000
関東地方	16	224487
中部地方	3	47000
北陸地方	2	8000
近畿地方	1	10000
中国地方	1	3000
四国地方	0	0
九州地方	0	0
合計	126	810887

宮下博一 鈴木勝子 桂川彰雄 尾澤友茂 北澤清嗣 倉島ぬひ子 千野祐樹
滝澤健一 藤巻明男 株式会社アオヤギ印刷 中沢正子 鷹野章次・由紀
齋藤るり子 坂本けい子 町田結花 細田幸男 株式会社Over 宮下莊一
米持健二 ■北海道 小笠原英之 佐藤俊光 ■青森県 上條勝芳 ■東京都
女子学院JG会 友松浩志 穂田浩 宇野正宏 林正雄 沼田小織 嶋崎幸雄
松本亜紀 大浦かず子 ■栃木県 丸山孝 ■神奈川県 栗原弘子 永井好子
土方榮理 ■山梨県 堀洋子 ■千葉県 小林茂 ■福井県 森さとし
■石川県 宮元直樹 ■静岡県 曾根昌邦 ■愛知県 大野泰典 福壽一雄
■京都府 岡本富士子 ■山口県 綿原輝則

「職場いきいきアドバンスカンパニー」 認証書の交付が行われました



県では、多様な働き方の導入や非正規社員の処遇向上、職場の環境改善等に取り組む企業を「職場いきいきアドバンスカンパニー」として認証しています。この度、3月1日付で認証書を交付されました。



社会福祉法人かりがね福祉会
認証コース／ワークライフバランスコース
交付日／令和7年3月11日 ㊞
交付者／東信労政事務所長

取組内容

<ワークライフバランスコース>

- 育児・介護休業実績として、直近2年間に介護休業等の取得実績があります。
- 柔軟な有給休暇取得制度として、半日・時間単位で有給休暇が取得可能です。
- 保育施設の設置として、企業主導型保育所を設置しています。

<その他の取組>

- 多様な働き方制度として、法定を上回る育児・介護休業制度があり、利用実績があります。
- 産前産後休業を取得した職員全員が育児休業を取得しています。
- 長時間労働の縮減に努めています。(月平均45時間未満かつ月平均60時間を超える者なし)
- 福祉の職場でのお仕事経験がない方でも研修体制が充実していますので、安心してお勤めいただけます。

編集後記

409 夏号はいかがでしたでしょうか。今回表紙と編集後記を担当した片山です。最初、表紙の担当を聞いた際にはお花見の写真に活動の写真を載せればよいかなと考え、いざ選ぶ段階でこの号が出るのが9月、そこでお花見は…と気づきました。今考え

ていることが先々でも大丈夫なことなのかその時の状況によっては季節感が無かったり、ちぐはぐなことになっていると考えさせられました。スモールステップの考え方で随時振り返りをすることも大事だと感じました。(片山)

運営会員の ご加入のお願い

かりがね福祉会は皆様のご支援によって支えられています。会費は法人各施設の設備や備品の充実等のために使われます。また、会員の方には年4回機関誌等を送付しています。皆様のご理解とご協力をよろしくお願い申し上げます。専用振込用紙のお取り寄せ、その他お問い合わせは法人本部までお願い致します。

年会費

1口 1,000円(何口でも結構です)

期間

1年単位(ご入会より1年間)

ご入会方法

- ゆうちょ銀行 [00550 - 3 - 8487]
名義「社会福祉法人 かりがね福祉会」
- 上田信用金庫 真田支店 [普通預金: 95578]
名義「社会福祉法人 かりがね福祉会 理事 小林 彰」

社会福祉法人 かりがね福祉会

URL <https://karigane.or.jp>

■法人本部／ライフステージかりがね

■つつじ

■共同生活サポートセンター

■さなだの社

■在宅支援センターえ〜る

■風の工房

■OIDEYO ハウス

■OIDEYO ハウス(分場)

■アトリエ Fuu

■ミライエ

〒386-2201 長野県上田市真田町長 6430-1

〒386-2201 長野県上田市真田町長 7166-8

〒386-2202 長野県上田市真田町本原 531-1

〒386-2201 長野県上田市真田町長 6430-1

〒386-2201 長野県上田市真田町長 6430-1

〒386-2201 長野県上田市真田町長 2464-1

〒386-2203 長野県上田市真田町傍陽 8551-2

〒386-2202 長野県上田市真田町本原 1491

〒386-2202 長野県上田市真田町本原 531-2

〒386-2201 長野県上田市真田町長 7166-8

TEL.0268-72-3431 FAX.0268-72-4406

TEL.0268-75-5431 FAX.0268-75-5434

(よつばのいえ内) TEL/FAX.0268-72-2434

TEL/FAX.0268-72-0133

TEL/FAX.0268-72-8022

TEL/FAX.0268-72-2151

TEL/FAX.0268-73-0005

TEL/FAX.0268-72-5067

TEL/FAX.0268-72-1061

TEL/FAX.0268-71-7810



会員・読者の皆様からのご意見・ご感想お待ちしております。「機関誌編集委員会」までお寄せ下さい。

<https://ws.formzu.net/sfgen/S311362702/>